监 理 日 记（ ）

日期：2021年05月17日　天气：阵雨转晴　星 期：一　气 温：17～21℃

工程名称：上海大众宁波工厂三期17.29MW分布式光伏电站项目

<table>
<tr><td>监理工作情况</td><td colspan="2">1、监督落实早晚班会、防疫工作；
2、检查安全施工情况：安全不可控，登高作业违章较多，反复；
3、检查文明施工情况：文明施工基本可控，场地垃圾需清理干净；
4、检查钢结构施工情况：三区第十排打桩，三区钢结构地脚螺栓生锈严重；二区补漆处未清洁彻底，补漆后效果云片状，整体涂刷不到位，补漆人员应对眼睛和口鼻进行安全防护；补漆完成8车棚10个，23车棚5个；
5、检查电气安装情况：二次设备通信调试正常；照明灯具安装基本正常；
6、检查组件安装情况：总体安装基本良好，螺丝紧固到位；每日组件必须紧固到位，不得有遗漏。安装到目前为止，剩余2*25车棚5个，现场组件剩余60箱；
7、检查电缆施工情况：组件直流电缆敷设正常，无电线划伤情况，MC4插头压接牢固；
8、安全（危险）因素：高处坠落、物体打击、机械伤害、孔洞掉落，触电
9、应注意危险点：组件安装、叉车作业、施工平台移动、车辆行驶、桩基、组件插头制作、临时用电
10、存在安全问题、整改及反馈情况：
1、组件安装、放线及接线人员未系扣或未规范使用安全带12人次；
2、补漆作业人员未穿安全带1人次；
3、安全帽不带或未正确佩戴6人次；
4、2台叉车作业前未施点检
5、无证人员叉车作业-组件安装
6、1#配电箱总漏保开关未更换，2#配电箱电工未点检
7、一处外围围挡底部斜撑断
8、钢架梁螺栓油漆涂刷底部未做防护，作业人员未系安全带；
11、材料/设备到货情况：无
12、监理交底工作：补漆人员安全技术交底
13、施工总体进度情况：汇流箱和组件直流电线插接制作作业面较多，本工种施工作业人员较少
14、其它情况：原设计未把现场运行数据往外面运维平台输送，只能在三个现场平台上查看，东侧二个，西侧一个；电气施工人员、钢结构施工人员上午未施工，上午只有组件安装人员施工。</td></tr>
<tr><td rowspan="2">施工情况</td><td>承包单位</td><td>施 工 内 容 及 进 度</td></tr>
<tr><td>浙江慈农电力发展有限公司</td><td>二区：组件安装646块，共完成17334块（本期19530块），组件电线接线完成2车棚，共完成25车棚。三区：桩基开挖完成4处，共完成698处；桩基一次浇筑完成554处（共732处）
今日施工：二区：组件安装，组件电缆敷设及插头压接线，照明灯具安装，二次设备接线，后台调试，钢结构补漆；　三区：第十排打桩</td></tr>
<tr><td>其它</td><td colspan="2">人员情况：管理人员1人，安全员1人，施工人员22人
明日工作：组件安装，组件直流电缆穿线，二次设备接线，后台调试，钢结构除锈补漆；三区桩基打桩</td></tr>
</table>

事项	其它方面：本周六进行西区设备相关试验与调试工作，预计将完成	
本场监理人员	李炫	
记录人：李炫		总监理工程师：

现场照片

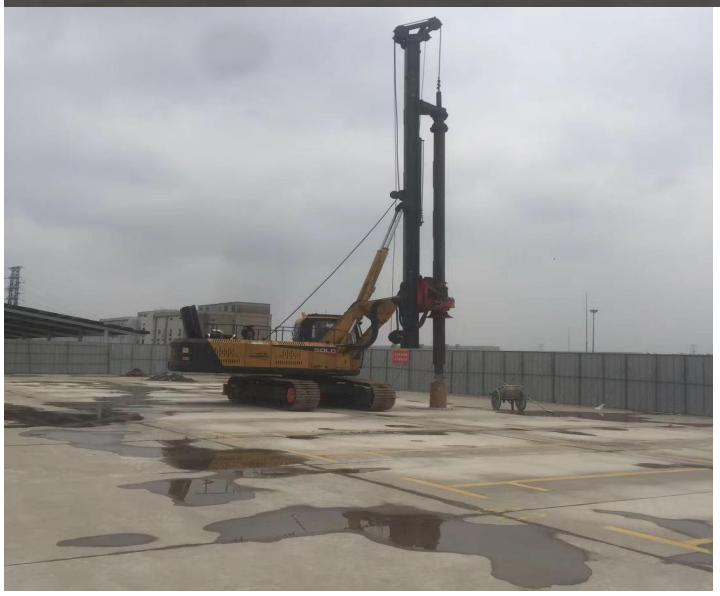

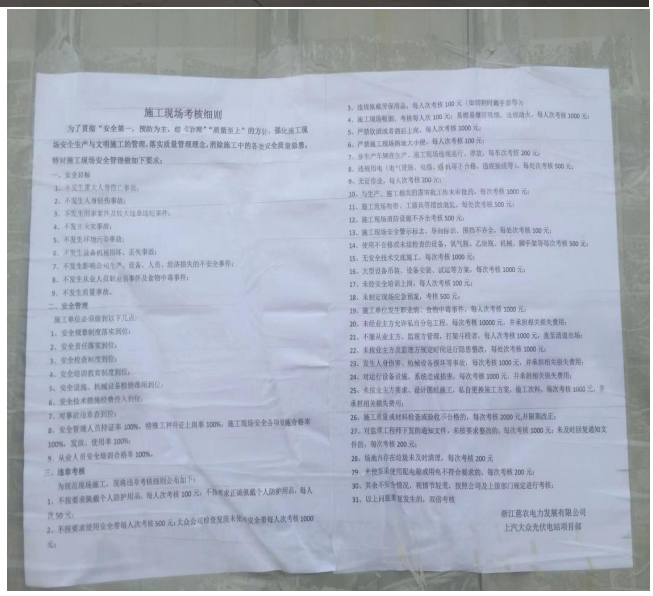

施工现场考核细则

为了贯彻“安全第一，预防为主，综合管理”“质量至上”的方针，强化施工现场安全生产与文明施工的管理，落实质量管理理念，消除施工中的各类安全质量隐患，特对施工现场安全管理做如下要求：

一、安全目标

1、不发生重大人身伤亡事故；
2、不发生人身轻伤事故；
3、不发生刑事案件及较大违章违纪事件；
4、不发生火灾事故；
5、不发生环境污染事故；
6、不发生设备机械损坏、丢失事故；
7、不发生影响公司生产、设备、人员、经济损失的不安全事件；
8、不发生从业人员职业病事件及食物中毒事件；
9、不发生质量事故。

二、安全管理

施工单位必须做到以下几点：

1、安全规章制度落实到位；
2、安全责任落实到位；
3、安全检查制度到位；
4、安全培训教育制度到位；
5、安全设施、机械设备检验准用到位；
6、安全技术措施经费投入到位；
7、对事故违章查到位；
8、安全管理人员持证率 100%，特殊工种持证上岗率 100%，施工现场安全各项设施合格率 100%，发放、使用率 100%；
9、从业人员安全培训合格率 100%。

三、违章考核

为保范现场施工，现将违章考核细则公布如下：

1、不按要求佩戴个人防护用品，每人次考核 100 元；不按要求正确佩戴个人防护用品，每人次 50 元；
2、不按要求使用安全带每人次考核 500 元；大众公司检查发现未使用安全带每人次考核 1000 元；
3、违规佩戴劳保用品，每人次考核 100 元（如切割时戴手套等）；
4、施工现场吸烟，考核每人次 100 元；易燃易爆区吸烟、违规动火，每人次考核 1000 元；
5、严禁饮酒或者酒后上岗，每人次考核 1000 元；
6、严禁施工现场损地大小便，每人次考核 100 元；
7、非生产车辆在生产、施工现场违规进行、停放，每车次考核 200 元；
8、违规用电（电气设施、电缆、焊机等不合格、违规接线等），每处次考核 500 元；
9、无证作业，每人次考核 200 元；
10、与生产、施工相关的落审批工作未审批的，每次考核 1000 元；
11、施工现场物资、工器具等摆放混乱，每处次考核 500 元；
12、施工现场消防设施不齐全考核 500 元；
13、施工现场安全警示标志、导向标识、围挡不齐全，每处次考核 100 元；
14、使用不合格或未经检查的设备、氧气瓶、乙炔瓶、机械、脚手架等每次考核 500 元；
15、无安全技术交底施工，每次考核 1000 元；
16、大型设备吊装、设备安装、试运等方案，每次考核 1000 元；
17、未经安全培训上岗，每人次考核 100 元；
18、未制定现场应急预案，考核 500 元；
19、施工单位发生职业病、食物中毒事件，每人次考核 1000 元；
20、未经业主方允许私自分包工程，每次考核 10000 元，并承担相关损失费用；
21、不服从业主方、监理方管理，打架斗殴者，每人次考核 1000 元，直至清退出场；
22、未按业主方及监理方规定时间进行隐患整改，每处次考核 1000 元；
23、发生人身伤害、枪械设备损坏等事故，每次考核 1000 元，并承担相关损失费用；
24、对运行设备设施、系统造成损害，每次考核 1000 元，并承担相关损失费用；
25、未按业主方要求、设计图纸施工，私自更换施工方案，施工次料，每次考核 1000 元，并承担相关损失费用；
26、施工质量或材料检查或验收不合格的，每次考核 2000 元，并限期改正；
27、对监理工程师下发的通知文件，未按要求整改的，每次考核 1000 元；未及时回复通知文件的，每次考核 200 元；
28、场地内存在垃圾未及时清理，每次考核 200 元
29、未按要求使用配电箱或用电不符合要求的，每次考核 200 元；
30、其余不安全情况，视情节轻重，按照公司及上级部门规定进行考核；
31、以上问题重复发生的，双倍考核

浙江慈农电力发展有限公司
上汽大众光伏电站项目部

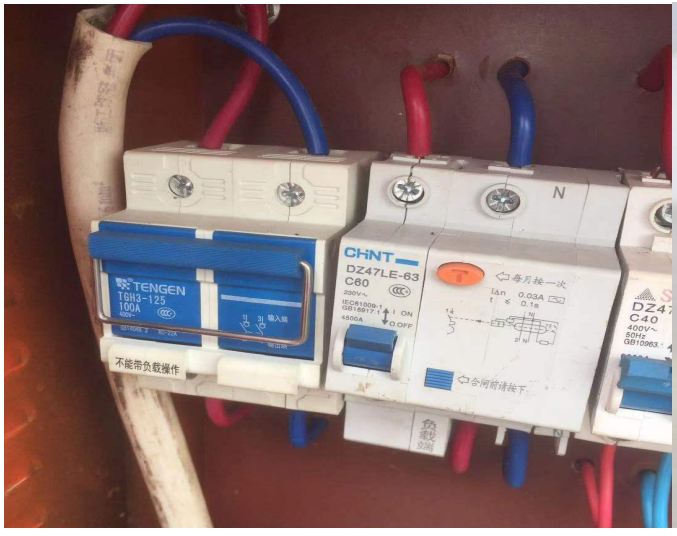
TENGEN
TGH3-125
100A
CHNT
DZ47LE-63
C60
不能带负载操作